



Relatório
de Atividades
2019



Sumário

1. Carta Fundadora	3
2. O PAC	5
3. Redes Digitais	5
4. Certificações	5
5. Diretoria Voluntária.....	7
6. Região de Atuação	9
7. Unidades	11
8. Mobilização de Recursos	17
9. Desafios para 2020	21
10. Parcerias.....	22

1. Carta Fundadora

O PAC - Projetos Amigos das Crianças - tem se dedicado nos últimos **17 anos** a promover a transformação social, gerando oportunidades aos cidadãos nos distritos de Pirituba, São Domingos e Jaraguá.

As oportunidades são geradas através de **programas sócio educativos**, esclarecendo os deveres e direitos dos cidadãos, atividades culturais, esportivas, geração de renda e acolhendo as crianças e seus familiares que chegam até nós, de maneira incondicional.

Produzir oportunidades para gerar uma transformação positiva requer muito empenho colaborativo e é por isso que nos dirigimos a empresas, cidadãos e instituições públicas para se engajarem nessa causa.

Para nós, ética tem a ver com os princípios que orientam o comportamento humano, aquilo que nos dá valores para a vida em sociedade.

Sabemos que o problema social no nosso país poderia ser enfrentado se os recursos públicos fossem investidos de forma eficiente e geridos com transparência. Mas é sabido também que sem grandes doses de empatia não iremos nos engajar para tornar os dias de todos dias melhores para sempre.

Podemos transformar nossa sociedade se juntarmos forças; **são pequenas atitudes que juntas geram grandes transformações.**

Apresentamos nestas próximas páginas, os resultados de todos nós: PAC, parceiros e voluntários que com muito amor realizam transformação social.

Rosane Chene
Diretora fundadora

www.projetopac.org.br



[/projetosamigosdascrianças](https://www.facebook.com/projetosamigosdascrianças)



[/projetosamigosdascrianças](https://www.instagram.com/projetosamigosdascrianças)

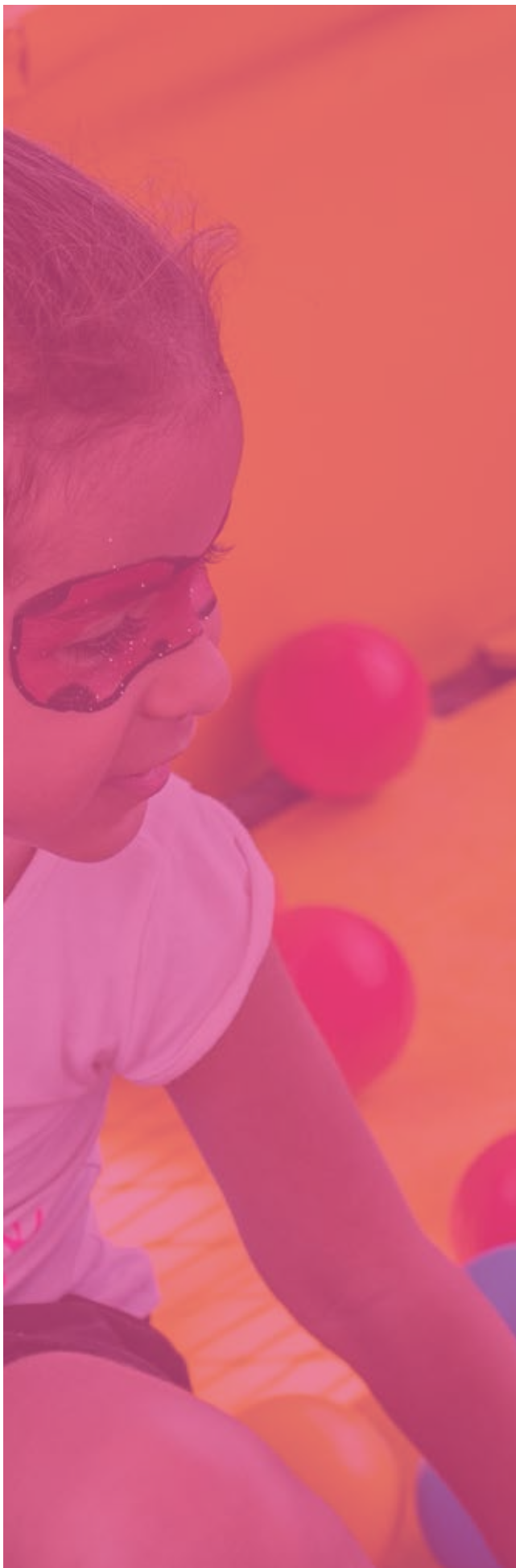

2. O PAC

Atendemos a população que se encontra em situação de vulnerabilidade e/ou risco social através de nossas 5 casas, sendo **2 casas de proteção especial de alta complexidade**, onde acolhemos 35 crianças e adolescentes, e **3 casas de serviço de assistência social básica** que assistem 1200 famílias.

Missão

Promover a transformação social através da geração de oportunidades para os cidadãos dos distritos de Pirituba, São Domingos e Jaraguá.

Valores

Comprometimento, colaboração, foco no usuário, amor, atitude, inovação, empatia, comunicação, planejamento.

Visão

Ser um modelo de instituição na sociedade em que atuamos.

3. Redes Digitais



Mais de 4.600 seguidores



Mais de 1.700 seguidores

4. Certificações

O PAC conquistou em 2019 a certificação federal CEBAS, e é reconhecida como entidade beneficente de assistência social; essa certificação demonstra a credibilidade que o PAC tem construído ao longo dos seus 17 anos de existência.



COMAS: 192/2012

CMDCA: 1276/07



5. Diretoria Voluntária

Amariles Leite Pimenta • Presidente;
Kelly Christine Barbosa do Valle Lopes • Vice-presidente;
Marcos Cesar Pires Gomes • 1º Tesoureiro;
Renata Aureli Mendes • 2º Segunda Tesoureira;
Ageu Antonio dos Santos • 1º Secretário;
Alecsandra Neri de Almeida • 2º secretária;
Juliana Gomes Aragão • Conselho Fiscal;
Iria Cristina Juliati Pedroso • Conselho Fiscal;
Marina Chene Ferreira e Sheila Valério Laurenzoni • Conselho Deliberativo.

Equipe gestão

Rosane Luciane Chene • Fundadora e Diretora;
Regiane da Costa Guirado Fonseca • Gerente Financeiro;
Fernanda Figueiredo Batista Araújo • Desenvolvimento Institucional;
Fabricia Gonçalves dos Anjos • Gerente SAICA 2;
Helga Helena Batista Barbosa • Gerente SAICA 1;
Regiane da Costa Guirado Fonseca • Gerente CCA;
Renata Pozelli da Silva • Gerente SASF;
Aline Jubilado Silva • Coordenadora POP.

6. Região de Atuação

A região que abrange os distritos de **Pirituba, Jaraguá e São Domingos** tem uma população de aproximadamente 437,5 mil habitantes em uma área de 54,7 km² e está localizada na zona noroeste da cidade.

Pirituba é o distrito, entre os três atendidos, que apresenta o maior número absoluto de domicílios com famílias em extrema pobreza, ou seja, aquelas com renda per capita de até 1/8 de salário mínimo (1.035 famílias).

Subprefeitura	Distrito	Total domicílios	Com renda per capita até 1/2 salário mínimo	Com renda per capita até 1/4 salário mínimo
Pirituba	Jaraguá	53239	9995	1992
	Pirituba	53342	5687	1105
	Pq. São Domingos	28617	3244	683
Total Subprefeitura Pirituba		135198	18926	3780

Fonte: IBGE, Censo 2010.

Um dos problemas crescentes na região é a violência contra a mulher. Um estudo em 2017 (o mais recente) indicou que quase 700 mulheres precisaram ser internadas em hospitais devido às agressões físicas que sofreram.

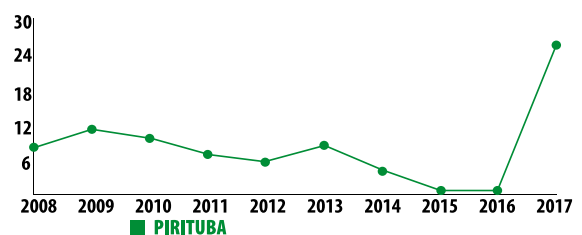

Fonte: SMS (Secretaria Municipal de Saúde), SIVVA (Sistema de Informação e Vigilância de Violências e Acidentes), COVISA (Coordenação de Vigilância em Saúde).

Outro fator problemático é a queda da inclusão digital na região, parte por conta do fechamento dos equipamentos públicos como os Telecentros. Essa atuação tem influência direta na profissionalização e capacitação de jovens e adultos.

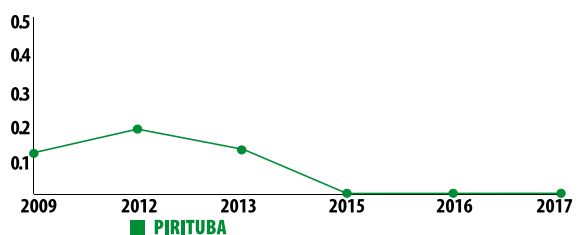

Fonte: Secretaria de Serviços/CCCD (Coordenadoria de Conectividade e Convergência Digital)



7. Unidades

7.1 PAC SASF (Serviço de atendimento à família em domicílio)

O SASF é um serviço de proteção básica que atende preferencialmente famílias que são beneficiárias de algum programa de transferência de renda do governo (Bolsa Família, BPC, entre outros) com o objetivo de auxiliá-las nas condicionalidades dos programas e promover a autonomia das mesmas.

Nesta “Casa”, **nosso objetivo é conscientizar e criar oportunidades para o indivíduo alcançar sua autonomia**, e isto se dá através de visitas domiciliares, reuniões educativas, serviços de atendimento psicológico, oficinas de geração de renda, apoio e empoderamento da liderança feminina em sua família.

Consideramos uma família autônoma avaliando sua independência financeira através do emprego; se está livre de qualquer situação de drogadição; se todos os membros estão em dia com a educação escolar; se não existe violência doméstica; se a saúde dos familiares está sendo tratada e sob controle; se a família vive de uma maneira digna no item higiene do lar e dos indivíduos.

Em média, uma família passa a ser autônoma em todos estes quesitos em 4 anos de trabalho da nossa equipe; em alguns casos, temos a consciência de que sempre será necessário nosso apoio, pois dificilmente alcançarão essa autonomia sozinhas.

Nosso público envolve 4.000 pessoas localizadas nas comunidades da região, a saber: Cantagalo, Vila Mirante e Vila Zatt.

São 1.000 residências, sendo 910 lideradas por mulheres; por isso é tão importante nosso apoio e empoderamento a estas mulheres para que sejam inseridas e vistas pela sociedade de uma maneira digna.

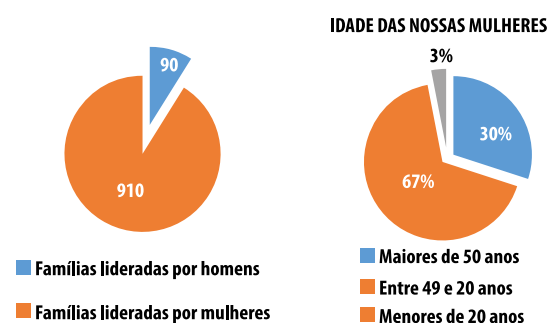

Principais projetos 2019

SALÃO DE BELEZA – ESCOLA PROFISSIONALIZANTE

Em parceria com o Arita Social, inauguramos o salão “Escola da beleza”, onde oferecidas formações em cabeleireiro(a), barbeiro(a) e manicure, promovendo a profissionalização do indivíduo, consequentemente criando oportunidades de emprego e renda. Em 2019, foram formados(as) 20 profissionais em corte feminino e masculino. Em 2020, nosso objetivo é formar 60 profissionais em corte feminino e masculino.

Resultados de 2019

202 atendimentos de assessoria jurídica (regularização benefícios e aposentadorias);

39 famílias desligadas do programa por atingirem sua autonomia financeira e social;

3188 pessoas participaram das nossas atividades socioeducativas, onde são abordados temas pertinentes à autonomia e fortalecimento de vínculos familiares.

POP – PROGRAMA DE OFICINAS DO PAC

O POP - Programa de Oficinas do PAC - foi criado em setembro de 2018 na região do Cantagalo, Pirituba, com o objetivo de complementar as ações oferecidas pelo PAC SASF, oferecendo atividades esportivas, educacionais e culturais para crianças de 06 a 14 anos e formação profissional para jovens de 15 a 24 anos.

São atendidas mensalmente 300 crianças de 06 a 14 anos nas oficinas de futebol, judô e balé, com a condição de que participem das aulas de reforço escolar, e 40 jovens no curso de formação profissional “Jovem com Futuro”.

Um dos nossos diferenciais são dois espaços de convivência, a biblioteca e a *lan house*, que ficam disponíveis ao público geral local de segunda a sexta em horário comercial.

PROGRAMA JOVEM COM FUTURO

O “Programa Jovem com Futuro” tem como objetivo a empregabilidade de jovens de 15 a 24 anos através de formação profissional de qualidade.

O programa inclui aulas de língua portuguesa e matemática, rotinas administrativas e formação no sistema ERP - Protheus.

Nosso diferencial é a formação em novas tecnologias sustentáveis e habilidades socioemocionais para que eles tenham mais competitividade no mercado de trabalho.

Em 2019

3.311 aulas de reforço escolar para crianças de 06 a 15 anos;

819 aulas de futebol;

906 aulas de judô;

2451 aulas de balé;

421 crianças participaram de passeios culturais;

70 jovens formados pelo Programa Jovem com Futuro;

60% dos jovens formados foram inseridos no mercado de trabalho em até 6 meses após a conclusão do curso.

SCFV – SERVIÇO DE CONVIVÊNCIA E FORTELECIMENTO DE VÍNCULOS

O SCFV – Serviço de Convivência e Fortalecimento de Vínculos – também é um serviço de proteção básica e atende 136 crianças (de 06 anos a 11 anos e 11 meses) e adolescentes (de 12 anos a 14 anos e 11 meses) no contraturno escolar e suas famílias.

Diariamente, são servidas para todas as crianças 2 refeições completas (café e almoço), e além disso são desenvolvidas atividades socioeducativas que envolvem cultura, dança, esporte, inclusão digital, desenvolvimento lógico e incentivo à escrita e leitura através de atividades lúdicas.

Nosso diferencial nesta casa, além da alta qualidade de tudo o que oferecemos para nossos assistidos, é oferecer atendimento psicológico para todas as crianças e jovens e disponibilizar uma assistente social para visitar as famílias mensalmente, com o objetivo de fortalecer a função protetiva da família através de acolhida e escuta, atendimento individual e familiar, orientação e encaminhamentos junto à rede de serviços públicos.

ADEQUAÇÃO DAS INSTALAÇÕES

O prédio onde está instalado o Centro para Crianças e Adolescentes foi totalmente reformado, com o objetivo de modernizar, adequar e melhor acolher o público atendido e disponibilizar novos espaços possibilitando a ampliação das oficinas oferecidas. Além disso, agora oferecemos sala de inclusão digital, sala de balé e biblioteca.

Em 2019

66.480 refeições;

870 horas de atividades socioeducativas (leitura, oficinas, recreação);

980 atendimentos familiares (orientação e encaminhamento);

400 horas de aula de Taekwondo.

7.2 SAICA (Serviço de Acolhimento Institucional para Crianças e Adolescentes - Casas do PAC 1 e 2)

As Casas do PAC SAICA 1 e 2 são serviços de alta complexidade, que **acolhem crianças e adolescentes em situação de risco pessoal e social**. Os acolhidos chegam até nós através do Conselho Tutelar, Coordenação de Pronto Atendimento Social (CPAS) e Poder Judiciário, são atendidos com dignidade, amor e carinho e passam a morar em nossas casas, recebendo atendimento médico, psicológico, educacional e social.

O objetivo desse serviço é promover ações que garantam o direito de convivência familiar; para isso, as famílias são acompanhadas e orientadas em suas demandas, para que se tornem autônomas e possam receber de volta suas crianças; caso isto não seja possível, após avaliação judicial inicia-se um estudo sobre possível inserção em família adotiva.



Principal projeto 2019

PROGRAMA FAMÍLIA EM FOCO

São encontros mensais com as famílias das crianças acolhidas, os encontros e palestras também são realizadas por um profissional externo da rede socioassistencial, que trabalha temas de interesse comum das famílias, com o objetivo de organizá-las e construir um espaço familiar saudável, incentivá-las a conhecerem seus direitos e deveres e utilizarem de forma adequada as ofertas socioassistenciais, fortalecendo-as assim para a execução do papel diante dos acolhidos e da sociedade.

Resultados 2019

450 horas de treinamento de qualificação profissional para educadores sociais e de primeira infância para a equipe de colaboradores;
22 famílias atendidas pelo programa Família em Foco;
09 crianças retornaram com suas famílias;
07 adoções;
38 novos acolhimentos.

VOLUNTARIADO

Em 2019, o PAC recebeu em suas unidades 1513 voluntários, que vieram visitar, brincar, trazer doações e interagir com nossas crianças; somente na nossa festa de Natal, tivemos a mão de obra de 210 desses voluntários.

Para nós, compartilhar estes momentos com nossa família de voluntários é a oportunidade de dividirmos momentos e somarmos experiências. Estes momentos de convivência, troca, afeto e amizade nos oferecem satisfação e a sensação de felicidade.

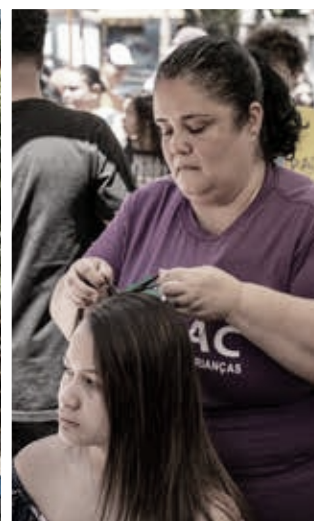



8. Mobilização de Recursos

8.1 Projeto de Sustentabilidade Sabor Social

O Sabor Social é um projeto de sustentabilidade. Produzimos bolos, salgados, sanduíches de metro e doces para seu evento (café da manhã, aniversariantes do mês, café com clientes).

O diferencial dos nossos produtos é que além da qualidade e dos preços competitivos, eles possuem um valor social, pois todo o lucro gerado é investido nas oficinas de geração de renda.

Esse projeto recebeu dois incentivos em 2019: A empresa Nordson e o Instituto Cyrella fizeram aportes financeiros no valor de R\$ 12.000,00 para a compra de equipamentos para o projeto, por acreditarem no potencial de sustentabilidade que ele oferece. Entre em contato e agregue valor ao seu evento!

8.2 Programa da Nota Fiscal Paulista

Você pode doar seus créditos da Nota Fiscal Paulista para nossos projetos, escolhendo o PAC como sua entidade favorecida. É simples e rápido. Em 2019 o PAC recebeu através desse projeto o valor de R\$ 156.474,44, que foi aplicado integralmente na reforma do nosso Centro para Crianças e Adolescentes.

8.3 Padrinho mensal

Você pode apadrinhar um dos nossos projetos se tornando um doador mensal. Através do seu compromisso contínuo, podemos planejar nossas ações de maneira mais segura, garantindo a continuidade dos projetos.

Em 2019, as doações dos 170 padrinhos recorrentes alcançaram a soma de R\$ 198.041,03 correspondentes a 5% da nossa receita.

8.4 Projetos Incentivados

O “Projeto Jovem com Futuro” conta com recursos incentivados; sua empresa pode efetuar doações por meio da renúncia fiscal do Imposto de Renda, beneficiando entidades com projetos que apoiem crianças e adolescentes. O Imposto de Renda devido é a principal fonte de captação de recursos do CONDECA no Estado de São Paulo e sua utilização não traz ônus a quem contribui.

A pessoa jurídica que contribuir terá dedução de até 1% do imposto devido sem quaisquer ônus, recolhendo, assim, 99% do valor devido.

8.5 Doação Direta

Você pode ajudar o PAC através da doação direta pelo site www.projetopac.org.br

Receitas 2019
TOTAL RECEITAS R\$ 4.031.979,02

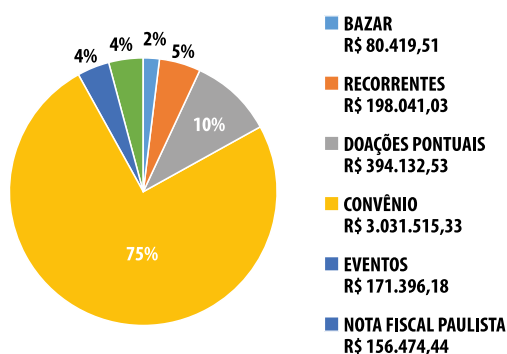

- **Convênio:** contrato com a Prefeitura do Município de São Paulo como um dos representantes da assistência social do distrito de Pirituba;
- **Eventos:** receita gerada por shows, jantares, vendas de produtos confeccionados pelo PAC;
- **Nota Fiscal Paulista:** receita adquirida através da doação de cupons fiscais captados em urnas presentes em estabelecimentos comerciais que são posteriormente digitados por nossos voluntários, e também através da doação automática das notas fiscais com CPF;
- **Bazar:** bazares realizados com roupas usadas e vendidas para o público geral e na própria comunidade assistida;
- **Recorrentes:** amigos do PAC que tem o compromisso de mensalmente doarem o valor acordado;
- **Doações Pontuais:** doações financeiras realizadas de maneira pontual por pessoas físicas e jurídicas.

Despesas 2019
TOTAL DE DESPESAS R\$ 3.850.557,84

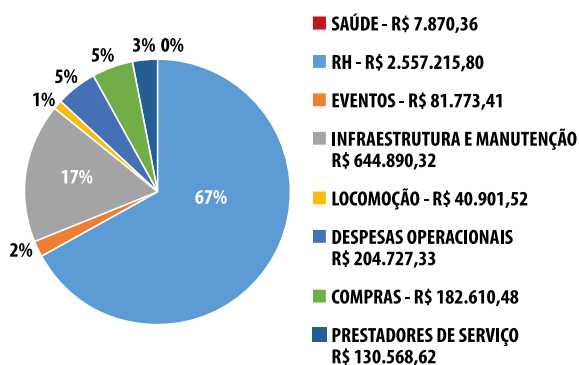

- **Recursos Humanos:** pagamento dos colaboradores do PAC;
- **Eventos:** eventos sociais e culturais oferecidos para os usuários (passeios, datas comemorativas, etc.);
- **Infraestrutura e manutenção:** manutenções dos espaços físicos (consertos hidráulicos, pintura, troca de lâmpadas, manutenção elétrica, etc.);
- **Locomoção:** gastos com combustível e vale transporte para consultas médicas, retiradas de doações, audiências, visitas domiciliares, etc.;
- **Despesas operacionais:** contabilidade, correios, taxas, impostos, cartório, material de escritório;
- **Compras:** Despesas com alimentação, produtos de higiene e limpeza;
- **Prestador de serviços:** oficinairos, encanadores, desentupidoras, dedetização.

Para mantermos os nossos serviços dentro de uma margem de segurança e não sermos dependentes unicamente do convênio com o município, e podermos continuar oferecendo gratuitamente nossos serviços, é necessário mantermos um fundo de reserva.

Atualmente temos apenas 21% do valor necessário para esta margem de segurança.

FUNDO DE RESERVA - PAC

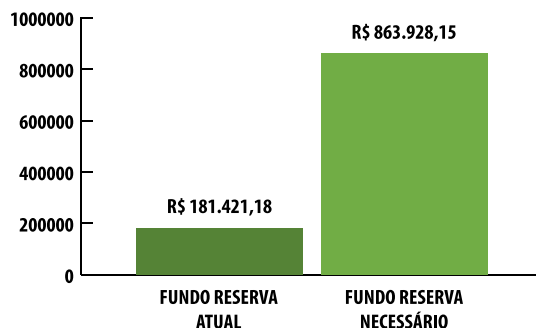

9. Desafios para 2020



Centro Educacional PAC: Torre Amor Maior

Em 2017, o PAC deu o primeiro passo para a realização de um sonho: a construção de uma unidade!

É a expansão de todo amor e cuidado do PAC com nossos assistidos que queremos alcançar através desta NOVA TORRE. O projeto consiste em construir um espaço adequado e inovador para a inclusão social e cultural da comunidade de Pirituba. O terreno foi adquirido com a colaboração da nossa parceira Zendesk, e um estudo inicial da obra a estimou em R\$ 2.000.000,00 (\$ 625.000,00).

O projeto terá 765m² de área construída e vamos poder aumentar em 400% nossos atendimentos, que corresponderá a 2.880 crianças e adolescentes que fazem parte dos programas do PAC - 6 a 15 anos; 30.000 pessoas no programa de forma indireta (famílias); 2.400 adultos assistidos diretamente por meio de oficinas de geração de renda; 720 jovens de 15 a 21 anos.



Torre Amor Maior

10. Parcerias

Desde 2010 o PAC possui uma parceria ininterrupta com a SMADS - Secretaria Municipal de Assistência e Desenvolvimento Social. Essa é uma parceria importante, que demonstra a transparência e credibilidade dos serviços executados com PAC, haja vista as exigências fiscais e gerenciais exigidas para a continuidade dos convênios.

Além disso, contamos com os seguintes parceiros financeiros:

Patrocínio

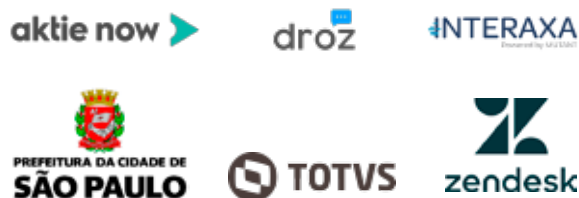

Parceria Institucional



Unidades

Casa do PAC 1

Rua Francisco Chaves Pinheiro, 121
CEP: 05134-200
Vila Zulmira – São Paulo/SP

Casa do PAC 2

Rua Fazenda Monte Alegre, 60
CEP: 05160-060
Jaraguá – São Paulo/SP

SCFV – Serviço de Convivência e Fortalecimento de Vínculos

Rua Canelinha, 63
CEP: 05159-430
Jardim Maristela – São Paulo/SP

SASF – Serviço de Assistência Social à Família

Rua Conde Monterone, 245
CEP: 02982-190
Jardim Sydney – São Paulo/SP

POP – Programas de Oficinas do PAC

Rua Conde Monterone, 269
CEP: 02982-190
Jardim Sydney – São Paulo/SP



www.projetopac.org.br



[/projetosamigosdascrianças](https://www.facebook.com/projetosamigosdascrianças)



[/projetosamigosdascrianças](https://www.instagram.com/projetosamigosdascrianças)